Пролетарии всех стран, соединяйтесь!
К борьбе за дело Ленина—Сталина будь готов!

Цена номера 3 коп.

Пионерская ПРАВДА

ОРГАН
ЦК и МК ВЛКСМ

5 декабря 1937 г., воскресенье

№ 164 (1982)

ВЕЛИКИЙ ДЕНЬ

Дорогие читатели! Ровно год назад (5 декабря 1936 г.) Чрезвычайный VIII С'езд Советов утвердил Сталинскую Конституцию— основной закон нашей счастливой жизни.

В ней записано все то, что под руководством партии и товарища Сталина советский народ завоевал за 20 лет, прошедших с великих Октябрьских дней 1917 года. В Конституции записано все то, к чему стремились, за что страдали и боролись лучшие люди всего мира.

Право на труд, на образование, на отдых, на обеспечение в старости, самая свободная и совершенная система выборов — все это отражено в Сталинской Конституции, Конституции победившего социализма.

Через несколько дней, 12 декабря, будут и самые выборы. Свободно и радостно пойдут наши родители и старшие братья и сестры к избирательным ящикам выполнить гражданский долг — выбрать Верховный Совет СССР. Они отдадут свои голоса товарищу Сталину и лучшим людям нашей страны.

Люди, которых страна выставила кандидатами в Верховный Совет СССР, показывают всем нам пример любви к родине и преданности делу социализма.

Нам, детям Страны Советов, Сталинская Конституция обеспечивает радостную и счастливую жизнь, дает возможность хорошо учиться и развиваться. Но если мы хотим в будущем стать достойными гражданами нашей великой родины, мы должны помнить, что, кроме прав, есть и обязанности. Об этих обязанностях пионеров и школьников страны социализма говорит сегодня в своей статье Михаил Иванович Калинин.

Дадим же обещание стране и творцу новой Конституции товарищу Сталину учиться и работать так, как этого требует от нас наша великая родина.

Пионеры помогают взрослым выпустить стенгазету, посвященную выборам.
(Союзфото)

Мои пожелания пионерам и школьникам

Статья Михаила Ивановича КАЛИНИНА

Сегодня у нас праздник. Год тому назад, в этот день, Чрезвычайный VIII Всесоюзный С'езд Советов утвердил Конституцию СССР — этот исторический документ, о котором слышал каждый пионер и школьник. Слышал он о Конституции и в пионерском отряде и дома от своих родителей.

Вы живете в Советской стране, в которой Великая Сталинская Конституция обеспечивает детям нашей родины счастливую и радостную жизнь. Сталинская Конституция дала советским детям право на образование. Теперь только от вас самих зависит дальнейшая учеба. Вы должны отлично учиться, так как Советской стране требуются грамотные, развитые и хорошо подготовленные строители социализма. Советской стране требуются хорошие организаторы, смелые и самостоятельные работники, преданные своему делу и своей родине.

Но чтобы воспитать в себе эти все качества, мало одного желания, — необходима постоянная, упорная и систематическая работа над собой.

Кажется, простой вопрос: как учиться? Ходи в школу, готовь уроки, — вот и все. Однако это не так просто. Можно ежедневно зубрить уроки, читать без разбора все, что попадает под руку, а в результате — сумбур в голове, поверхностное понимание отдельных вопросов, и из такого ученика в будущем получится беспомощный, бессистемный, не умеющий организовать своего дела работник.

Мое пожелание, чтобы вы хорошо учились. А для этого надо так организовать свою учебу, свой день, чтобы успевать и отлично учиться, и гулять, и играть, и заниматься физкультурой. Ведь мы хотим, чтобы вы были не только учеными, но и здоровыми, жизнерадостными и счастливыми людьми.

Вы знаете знатного гражданина нашей родины — Стаханова, читали и слыхали о стахановских методах работы. А что такое стахановские методы работы?

Попробовал рабочий заранее подготовить необходимые ему в работе инструменты, разложить их в наиболее удобном порядке под руками, и оказалось, что это простое мероприятие помогло ему значительно увеличить производительность. Этот простой пример включает в себе элемент стахановского отношения к работе. Такое разумное отношение к работе плюс систематическое накопление знаний являются необходимыми условиями овладения стахановскими методами в любой работе.

И в учебе определенная система занятий имеет большое значение: способы проработки материала, да и просто некоторые технические приемы занятий — как сидеть, как держать тетрадь. Например, при чтении книгу следует держать на расстоянии локтя от лица. Это, на первый взгляд, мелочное правило имеет не малое значение, если вспомните, как много приходится вам, и придется в дальнейшем, читать. Следовательно, необходимо себя приучать к такому положению, при котором вы меньше устаете, меньше утомляете зрение.

Вы много читаете самых разнообразных книг. Здесь тоже можно читать по-разному. Глотать книги без разбора, интересоваться только фабулой. При таком чтении мало что остается в голове. Лучше поменьше прочесть книг, но побольше подумать над их содержанием, над характером людей, выведенных в этой книге, постараться самостоятельно оценить книгу — хороша ли она, чем хороша, записать о ней у себя в записной книжке.

Вот если вы со школьной скамьи будете сами сознательно и систематически воспитывать в себе определенные навыки работы и качества характера, то можно поручиться, что из вас вырастут умелые, знающие, преданные и смелые, одним словом, отличные строители социализма.

У вас замечательное настоящее, а еще лучшее, еще прекраснее будущее. Вы будете отлично учиться, совершенствоваться, а мы будем создавать все условия для вашего творческого роста.

ПЕСНЬ О ДНЕ КОНСТИТУЦИИ

Я сегодня в песне
воспеваю
Нашу Конституцию
побед.
Молод я, но твердо
знаю, —
Лучшего закона в мире
нет.

День недаром
праздничным
зовется:
В этот день под
радостный салют
Принят был закон,
а в нем дается
Право нам на отдых
и на труд.

Пусть враги беснуются
бесславно,
Нам на вражью злобу
наплевать.
Крепок наш Союз
республик славных —
Никакою силой не
сломать.

Я пою о том, что
лучше стало
Жить, любить,
смеяться и дышать.
А любовь к тебе,
товарищ Сталин,
Не могу словами
описать.

А. БЕЛОЗЕРОВ.

Город Петропавловск.

ПЕРВЫЙ КАНДИДАТ

У родины много
достойных сынов,
И каждый лучшего
выбрать готов.
И первым войдет
в Верховный Совет
Инициатор великих побед.

Он к счастью отчизну
нашу ведет,
Пилотам на полюс
маршруты дает,
Мудрый, любимый
народами вождь,
Гордость страны, ее слава
и мощь.

Он за дело рабочее первый
боец,
Родины сын и народа отец!

АЛЕША ЛИТМАН.

Москва,
477-я школа, 8-й класс «Б».

Этот уголок избирателя устроили у себя ученики 116-й школы Москвы. Часто сюда приходят родители ребят.

В президиуме Чрезвычайного VIII С'езда Советов

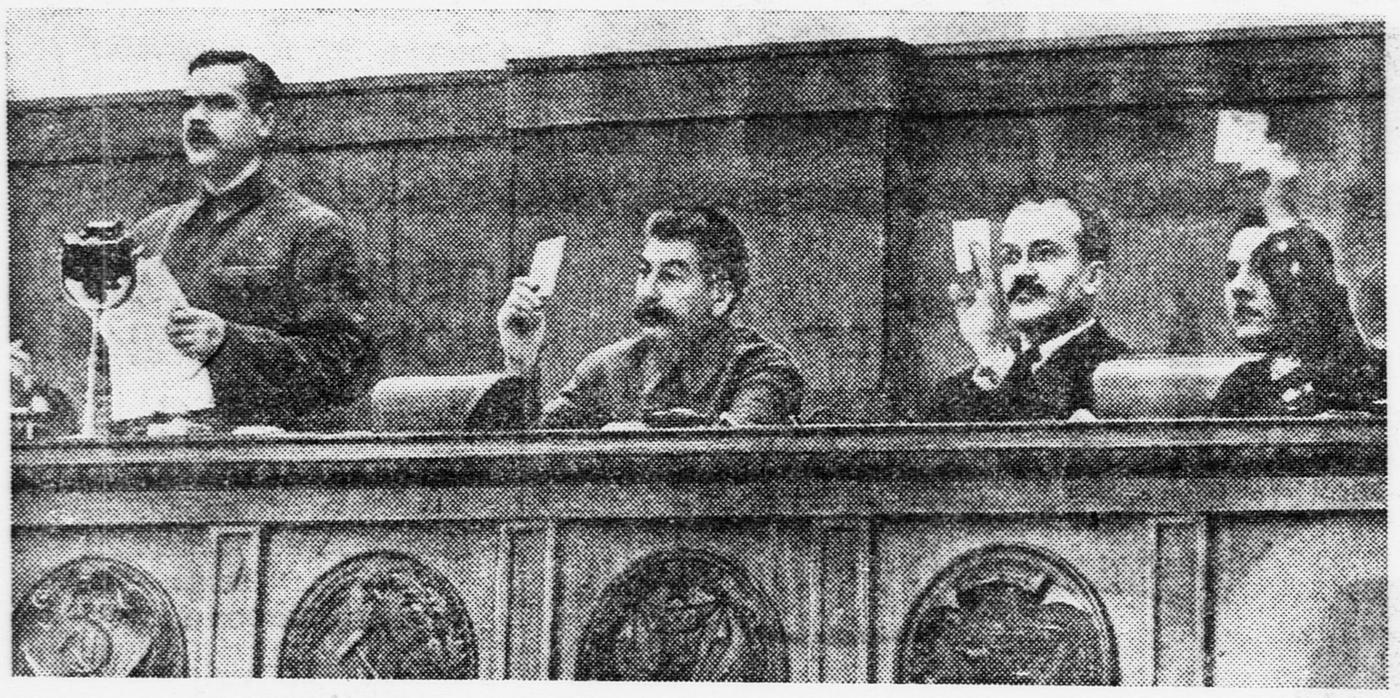

Идет заключительное заседание С'езда. Товарищ А. А. Андреев зачитывает каждую статью Конституции в отдельности и ставит ее на голосование С'езда. Вы здесь видите товарищей СТАЛИНА, МОЛОТОВА, ВОРОШИЛОВА и АНДРЕЕВА, вместе со всеми делегатами С'езда голосующих за утверждение Конституции.

Снимок сделан 5 декабря 1936 года. Фото ЕВЗЕРИХИНА (Союзфото)

Творец новой Конституции

Дорогие ребята!

Вся наша страна готовится теперь к очень большому событию — к выборам в Верховный Совет СССР. Это будут выборы по великой Сталинской Конституции, которую ровно год назад утвердил Чрезвычайный VIII С'езд Советов.

На мою долю выпало огромное счастье быть делегатом этого С'езда. И не только делегатом, но и членом Редакционной Комиссии, где лучшие люди нашей страны вместе с великим Сталиным работали над проектом окончательного текста Сталинской Конституции.

С какой гордостью, с какой радостью я вспоминаю эти исторические дни, эти незабываемые часы и минуты! Все мы, делегаты С'езда, были охвачены одним желанием — скорее увидеть и услышать нашего дорогого вождя, друга и учителя, человека, которому мы обязаны своей счастливой жизнью.

Но вот настал долгожданный момент. На трибуне появился товарищ Сталин. Все встали, и навстречу ему понеслись возгласы: «Ура товарищу Сталину!», «Да здравствует товарищ Сталин!», «Хай живе товариш Сталін», «Виват!», «Рот фронт!». На разных языках говорили делегаты. Но все мы понимали друг друга, потому что это — язык любви народной, любви к своему великому вождю.

В зале было такое радостное возбуждение, что товарищ Сталин долго не мог начать свой доклад. Вот он взял свои часы и показывает их нам, как бы говоря: время начать работу. А из зала как будто бы в ответ раздается возглас: «Счастливые часов не наблюдают». Одна из делегаток в порыве восторга взмахнула алой шелковой косынкой. Они были у многих делегаток, и скоро зал был как бы охвачен алым заревом, огнем любви народной к своему дорогому вождю.

Наконец товарищ Сталин получил возможность начать свой доклад. Он говорил, что основой нашего Советского Союза является великая, нерушимая дружба всех народов. И мы тут же на С'езде видели подтверждение этих слов. Рядом со мной сидели грузины, чуваши, татары, русские, украинцы, казахи и все — равноправные граждане равноправных союзных социалистических республик.

Стены Кремлевского дворца как бы раздвинулись, и вместе с нами, делегатами, в одну аудиторию слились трудящиеся не только нашей страны, но и всего мира.

Творец новой Конституции говорил, что граждане СССР имеют право на труд. Я видела перед собой знатных людей нашей родины, в которой труд стал делом чести, славы, доблести и геройства.

Просто, понятно, очень метко и очень мудро говорил наш великий учитель.

Когда товарищ Сталин заговорил о том, что граждане СССР имеют право на образование, я подумала о вас, дорогие ребята. Я подумала о том, какое радостное, счастливое детство у вас. Невольно в памяти мелькнули картины моего печального детства: оно было неприветливо, мрачно и безрадостно. Таким было и детство ваших отцов и матерей.

Делегаты С'езда Советов в Большом Кремлевском дворце.
Фото Ф. КИСЛОВА (Союзфото)

Только Великая Октябрьская революция изменила нашу жизнь.

Товарищ Сталин сказал: «Приятно и радостно знать, за что бились наши люди и как они добились всемирно-исторической победы. Приятно и радостно знать, что кровь, обильно пролитая нашими людьми, не прошла даром, что она дала свои результаты».

Я вспоминаю, дорогие ребята, мою работу в Редакционной Комиссии С'езда. Как внимательно наш вождь относился к каждому нашему замечанию по поводу проекта Конституции!

Расскажу вам об одном из заседаний. Собралась наша комиссия. Вошел товарищ Сталин с его боевыми соратниками. Сталин открыл заседание. Каждый чувствовал себя здесь просто, свободно и без всякого смущения высказывал свое мнение. Чуткость товарища Сталина к людям проявлялась даже в мелочах. Вот он заметил, что стол стоит слишком близко к трибуне и мешает проходить товарищам. Вместе с товарищем Ждановым он отодвинул его в сторону.

Пункт за пунктом мы разбирали проект Конституции. И только когда все было отшлифовано, товарищ Сталин сказал: «Ну, вот и кончили».

После этого мы вернулись в Большой зал на заседание С'езда. Товарищ Сталин доложил С'езду о нашей работе. И С'езд утвердил Конституцию, которую мы составили в Редакционной Комиссии.

Эта Конституция — величайший документ нашей эпохи. Она, как маяк, светит всему угнетенному человечеству, указывая ему путь к освобождению. В ней записаны великие победы, которые одержал в своей борьбе советский народ.

К этим победам привел нас Сталин. Он — организатор наших побед, он — творец нашей Конституции. Ему, нашему великому и мудрому вождю, мы обязаны нашим счастьем.

Дорогие ребята! Цените, что вы живете в такой счастливой стране и учитесь в замечательной советской школе. Вы должны быть горды, что вашим учителем и другом является великий Сталин.

Учитесь, работайте, чтобы вырасти полезными людьми, достойными сынами и дочерьми нашей прекрасной родины. Оправдайте заботу и любовь, которыми вас окружает наша страна, наша партия, наш любимый товарищ Сталин.

О. Леонова

Учительница 175-й школы Москвы.

СОВЕСТЬ МОЯ

Слова С. МИХАЛКОВА.

Музыку написала пионерка ВАЛЯ БРОДСКАЯ

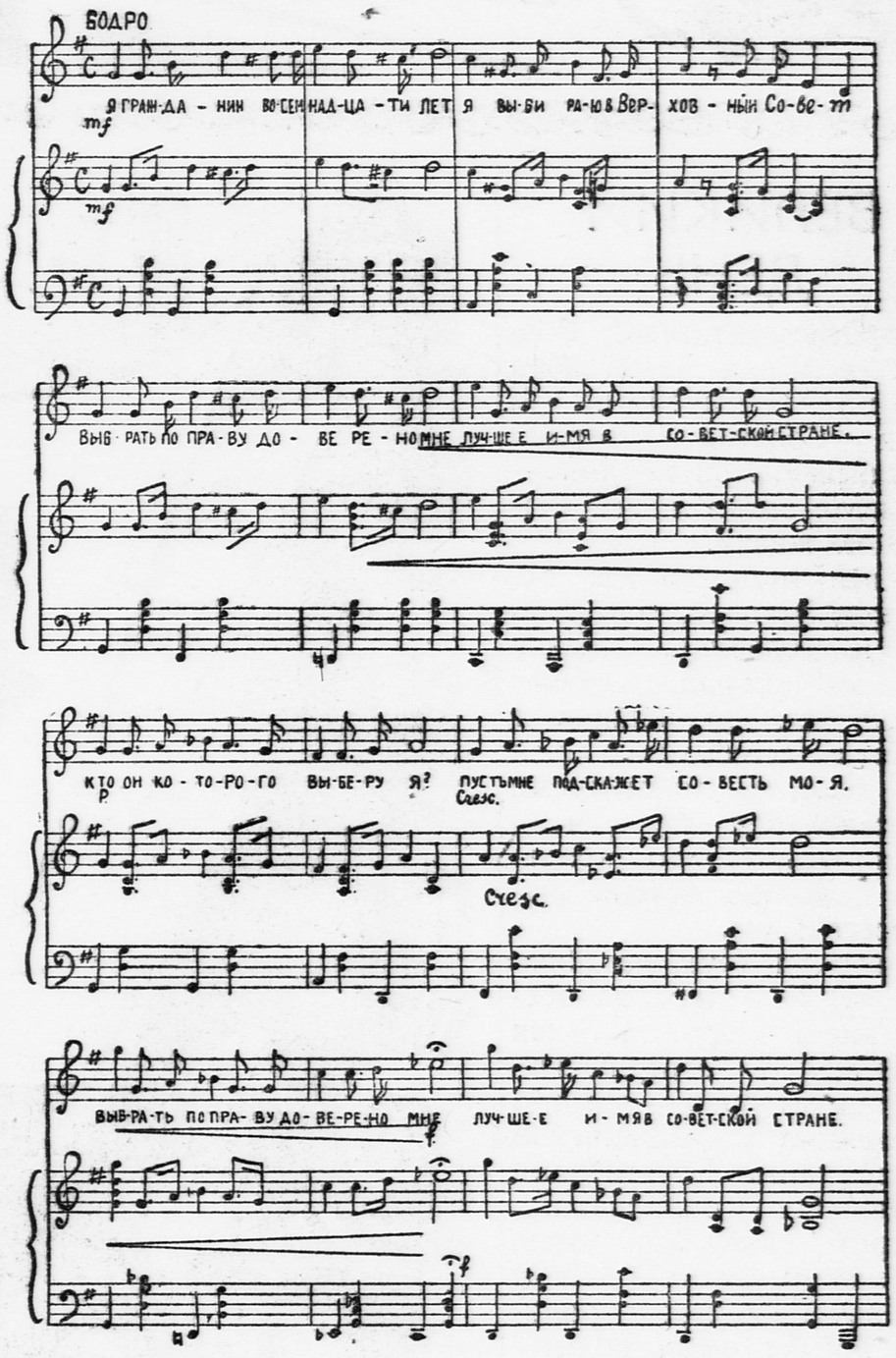

Я — гражданин
восемнадцати лет,
Я выбираю в Верховный
Совет.
Выбрать, по праву,
доверено мне
Лучшее имя в Советской
стране.
Кто он, которого
выберу я?
Пусть мне подскажет
совесть моя!
Выбрать, по праву,
доверено мне
Лучшее имя
в Советской стране.
Где бы мы свой самолет
ни вели,
Где бы ни плыли
и где бы ни шли,
Где бы ни строили
мы города,—
Лучшее имя с нами всегда!
Если ты ранен
в жестоком бою,
Если у гибели
ты на краю,
Рану зажми ты
и слезы утри,
Лучшее имя вслух
повтори.
Если за подвиг,
за доблесть в бою
Орденом грудь украшают
твою,
Знай, что в пожатиях
тысячи рук
Лучший товарищ — твой
вождь и твой друг!
Если ты песню
о счастье поешь,
Если прямою дорогой
идешь,
Знай: ты идешь не один,
а вдвоем —
Лучшее имя в сердце
твоем!
Многие в славе у нас имена,
Многих достойных
взрастила страна.
Преданных партии выберу я,
Партия Сталина —
совесть моя.

● **ГЕРМАНСКИЕ ЛЕТЧИКИ ОТКАЗАЛИСЬ ЛЕТЕТЬ В ИСПАНИЮ. Три германских летчика, которых фашисты направили в помощь испанским мятежникам, приземлились в Бельгии, отказавшись лететь в Испанию.**

● **ЯПОНСКИМ ЗАХВАТЧИКАМ приходится тратить много денег на войну, которую они ведут против китайского народа. Поэтому в Японии растут цены на товары. По сравнению с октябрем прошлого года все товары вздорожали сейчас на 22 процента. То, что стоило раньше 100 рублей, теперь стоит 122 рубля. А металлические изделия вздорожали почти вдвое. От этого ухудшается жизнь японских трудящихся.**

● **БЕЗРАБОТИЦА В АНГЛИИ. В Англии сейчас зарегистрирован 1.390.249 безработных. Только за один месяц, с 14 сентября по 18 октября, армия безработных увеличилась на 51 тысячу человек.**

Если день выборов в Верховный Совет застанет избирателя в пути, избиратель все равно сможет участвовать в выборах. Для этого в поездах дальнего следования устраиваются избирательные участки. Вот один из вагонов Кировской железной дороги, в котором будет избирательный участок.
Фото Н. ЯНОВА (Союзфото)

НАШИ ОБЯЗАННОСТИ

В Конституции нет специальной главы об обязанностях советских ребят, но обязанности перед своей страной у ребят есть, как и у всех граждан.

Первая из них — хорошо учиться. Вы привыкли к этим словам. Их часто говорят в школе, дома, в отряде. Так часто, что вы их мимо ушей иногда пропускаете. Мы бы хотели, чтобы вы сегодня подумали над ними так же серьезно, как Вася Широков, который тут пишет об этом. Много важных дел предстоит сегодняшним пионерам. Таких дел, где одной смелостью и решимостью не возьмешь: нужны знания. И приобретать их — первая обязанность советского школьника.

На этой странице ребята пишут об обязанностях советских школьников. Ребята хорошо их выполняют и хорошо об этом написали.

Так все ребята должны выполнять свои обязанности перед страной и расти достойными гражданами своей замечательной родины.

Граница

Мне по ночам снится,
Что я стою на границе,
Что я проплываю на лодке,
На коне боевом скачу,
Крадуся легкой походкой,
На самолете лечу.
Утром я просыпаюсь —
Опять это только сон,
Рядом со мной мой щеночек,
Он так же, как я, огорчен.
Не стоит, мой пес,
огорчаться!
Мы скоро с тобой подрастем,
Нас отправят с тобой
на границу,
И это уж будет не сон.

Пионер К. КУЗЬМИН.

БУДУЩИЙ СНАЙПЕР

Я хочу вам рассказать о своих мыслях. У меня столько мыслей, что пока я одну запишу, остальные разбегаются. Я хотел вам описать все в стихотворении, но у меня рифмы не получаются.

Вот я думаю о войне. Вдруг на нас нападет какое-нибудь фашистское государство!

Сразу поднимутся в небо наши самолеты, поползут на границы танки, красноармейцы возьмут винтовки и будут бить фашистов со всех сторон.

А я думаю про себя: что я буду в военное время делать?

Я хочу быть танкистом или летчиком. Но для начала я решил стать снайпером.

Пришел в тир. Зарядил винтовку, целюсь, а мушка скачет во все стороны. Я зажмурился и выстрелил. Подошел к мишени—она висит преспокойно, как будто я не в нее стрелял. Стал искать пулю—она сантиметров за десять от мишени в стенке. Хорошо, что никто не видел из наших ребят, как я стрельнул.

После этого стал я ходить в тир чуть не каждый день. Меня в звене даже прозвали «без пяти минут снайпер».

Я снайпером пока еще не стал. Но стреляю уже гораздо лучше. В последний раз на отрядных соревнованиях я занял первое место. Из 50 возможных выбил 49.

Москва. **Костя БИРЮКИН.**

Спит страна,
А он не спит —
Он границы сторожит.
Хочет каждый пионер
Брать с отважного
пример.

Я хочу стальною
птицей
Над страной своей
носиться,
Но все взрослые пока
Занимают облака.
Подожду еще лет пять,
А потом начну
летать.

Стану поздно или
рано
Я работать, как
Стаханов.

ВОТ КАКОЙ У НАС ЕСТЬ ПИОНЕР

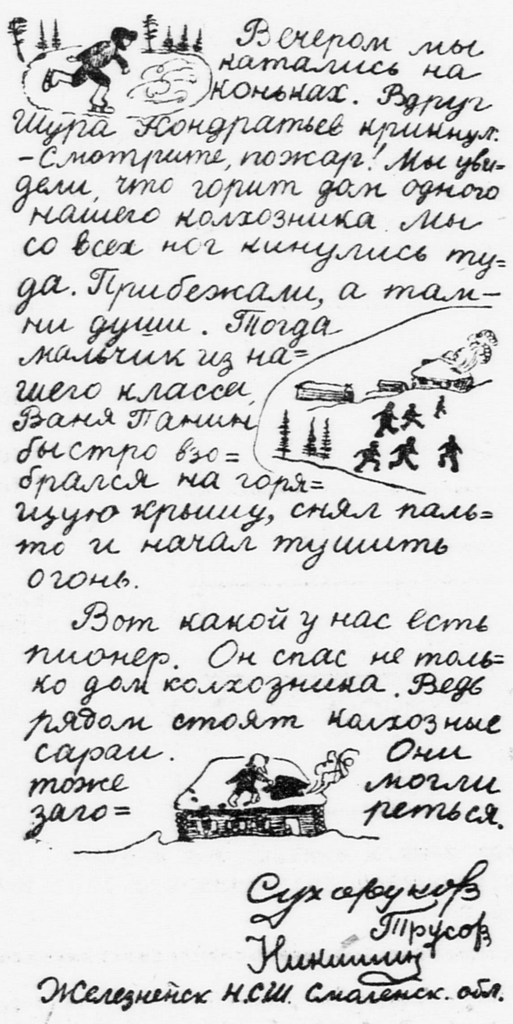

ОТ РЕДАКЦИИ:

Ребята, у вас, наверно, есть такие пионеры, как Ваня Панин! Напишите нам о них.

ГЛАВНОЕ ДЕЛО

Все шесть лет (сейчас я в 7-м классе) я учился средне: ни плохо, ни хорошо. Плохие отметки, правда, у меня бывали редко, но и отличные как-то не залетали в мой дневник.

Меня все понемножку ругали. То вожатый вызовет к себе и начнет отчитывать: «Эх, Вася, Вася, что же ты, Вася, отстаешь! Неужели тебе, Вася, не хочется быть отличником?..»

Или классный руководитель оставит меня после уроков и убеждает: «Надо учиться на «отлично», Широков, ты ведь можешь...»

А вечером папа с мамой начнут меня тихонько уговаривать, чтобы я учился получше.

Слушаю, слушаю я их всех, даже скучно станет.

Так я и учился: ни плохо, ни хорошо, тянул понемножку.

Однажды к нам в отряд пришел стахановец. Он с нами беседовал об Октябрьской революции. Потом все ребята стали просить, чтобы он о себе рассказал. Он стал рассказывать. Все сидели, как немые. Тишина была на сборе необыкновенная, в первый раз, наверно, за всю долгую жизнь нашего отряда. А в конце он сказал: «В нашей Советской стране каждый должен делать свое дело как можно лучше — это обязанность советского человека».

Почему-то я эти последние его слова запомнил и стал их примерять к себе. Я советский человек? Советский. Какое у меня главное дело? Учеба. Как я учусь? Плохо. Почему? Неизвестно. Это же действительно **обязанность** ученика советской школы хорошо учиться, а не только личное его дело. Не для себя же одного я учусь, в конце концов.

Думал я, думал и решил—надо начинать делать свое дело как можно лучше.

И я стал учиться. Подгонять мне пришлось очень здорово. С математикой никак не получалось. Неспособный я к математике! Я уж попросил Борю, товарища своего: «Вбей ты мне в голову эти формулы». Ну, ему уж пришлось со мной повозиться!

Так я все подгонял понемножку. И все кругом начинали удивляться. И вожатый, и учителя, и отец, и мать, и даже ребята,— все спрашивают, как это произошло. А чтобы каждому в отдельности не об'яснять, я и решил написать об этом в газету.

ВАСЯ ШИРОКОВ.

Москва.

Ты, мой пес, будешь
самый проворный.
Обгонять будешь всех
собак.
И когда ты будешь
в дозоре,
На границу не сунется
враг.

Не догонишь меня,
ветер,
Развернусь я ловко,—
Чтоб «отлично»
получать
И от ветра убежать,
Нам нужна сноровка.

Рельса сломана лежит,
Мчит во-всю
курьерский,
И спасает пассажиров
Галстук пионерский.

И МОЯ ОВЧАРКА БУДЕТ НА ГРАНИЦЕ

Однажды к нам в детский дом привезли маленькую собачонку, немецкую овчарку. Она была очень пугливая. Стоило кому-нибудь к ней подойти, как она удирала со всех ног, забивалась в самый далекий угол и сидела там молча, пока от нее не отстанут. Мне она понравилась с первого раза (я вообще очень люблю животных и уже сейчас решила стать зоотехником).

Я стала ее осторожно приручать. Сначала ничего не выходило. Она никак не хотела признавать меня и спасалась от меня, как будто я ее злейший враг. Было даже обидно: что за непонятливый пес— не отличает друзей от врагов! Но, в конце концов, я его приручила, и теперь стоит мне появиться на другом конце улицы, он бежит ко мне, прыгает, ласкается.

Сейчас мой щенок превратился в прекрасную, умную и сильную собаку.

Такая собака может принести большую пользу Красной Армии. Она может стоять в дозоре, выслеживать нарушителей и ловить их.

Моя овчарка поживет у нас еще немного, а потом я ее отправлю на границу. Жалко будет расставаться, но я ведь собаку воспитывала не для себя: все ребята должны помогать охранять границы нашей страны — кто как может.

Посылаю вам фотографию. Это я и моя овчарка. Я думаю, она вам всем понравится.

ЛЕЯ МОСКВИНА.

Московская область,
Струпненский детдом.

Все рисунки на этой странице сделаны СЛАВОЙ КЛИМОВЫМ, учеником 98-й школы Москвы.

Стихи под рисунками написала пионерка ЛЕНА БУРКОВА.

ПОСМОТРИТЕ ЭТОТ ФИЛЬМ

«КАК БУДЕТ ГОЛОСОВАТЬ ИЗБИРАТЕЛЬ»

...12 декабря 1937 года. Над Москвой встает предутренний рассвет. Еще очень рано. Но в избирательном участке уже собралось несколько человек. Это — члены участковой комиссии. Они запечатывают избирательный ящик. Сегодня избиратели будут опускать в него свои бюллетени.

Ровно в 6 часов утра председатель комиссии широко распахнул двери участка:

— Граждане избиратели, прошу вас приступить к голосованию!

По всей стране — от края до края — советский народ спешит в избирательные участки, чтобы отдать свои голоса лучшим людям нашей родины...

Так начинается новый звуковой фильм **«Как будет голосовать избиратель»**.

...Один за другим входят в участок избиратели. Они пред'являют секретарю комиссии паспорта. Секретарь делает отметку в списке избирателей и выдает им избирательные бюллетени двух цветов. Белый — по выборам в Совет Союза и голубой — по выборам в Совет Национальностей.

Один избиратель забыл дома паспорт. Председатель комиссии успокаивает его:

— Не беспокойтесь, гражданин, вы можете пред'явить какой-нибудь другой документ.

Получив бюллетени, избиратель проходит в кабину для тайного голосования. Здесь он вычеркивает из бюллетеня фамилии кандидатов, за которых не хочет голосовать, и оставляет одну, за которую отдает свой голос.

Потом избиратель вкладывает бюллетени в конверт и заклеивает его. Выйдя из кабины, он идет к избирательному ящику и опускает в него конверт с бюллетенями.

Где бы ни находился в этот день избиратель, — на пароходе, в поезде, на станции, — он будет участвовать в выборах. Фильм переносит нас на один из советских кораблей.

Тысячи километров отделяют корабль от берегов нашей родины. Но моряки вместе со всей Советской страной выбирают сегодня депутатов в Верховный Совет...

В 12 часов ночи в избирательном участке заканчивается голосование. Избирательные ящики распечатываются. Председатель комиссии вскрывает конверты. Начинается подсчет голосов.

— Вот этот бюллетень, — говорит он, — мы должны считать недействительным. Избиратель оставил незачеркнутыми две фамилии, и мы не знаем, за кого же он голосовал.

Подсчитав голоса, которые поданы за каждого кандидата, участковая комиссия составляет протокол голосования.

На самолетах, автомобилях, поездах, мотоциклах, верхом на лошадях спешат нарочные доставить в окружную комиссию результаты голосования. Там, в окружной комиссии, подсчитают голоса по всему округу.

И тот кандидат, который получил абсолютное большинство голосов, будет считаться избранным в Верховный Совет СССР.

Посмотрите, ребята, эту картину. Посоветуйте вашим родителям, братьям, сестрам посмотреть ее. Расскажите всем своим соседям и знакомым, что вы видели в кино. Будьте настоящими агитаторами!

А. СЕРБИН.

Кадр из фильма «Как будет голосовать избиратель».

ГОРШОК И КАРТОШКА

(Задача)

На столе лежит круглая картофелина. А рядом стоит горшок.

Накрой картофелину горшком (кверху дном). Теперь, не дотрагиваясь до картофелины и не опрокидывая горшок дном книзу, перенеси картофелину на другой стол.

НАРОДНЫЕ ЗАГАДКИ

1.

Разошлись все мальчики
Во темны чуланчики,
Каждый мальчик —
В свой чуланчик.

2.

Бегут плоски,
Задрав носки.

ПАУК И МУХА

(Ответ. Смотри «Пионерскую правду» от 14 ноября)

Возьмем картонную коробку, которая будет изображать комнату. Разрежем ее, как показано на рисунке, и проведем прямую между точками, где находятся паук и муха. Это и будет кратчайший путь; длина его 12 метров.

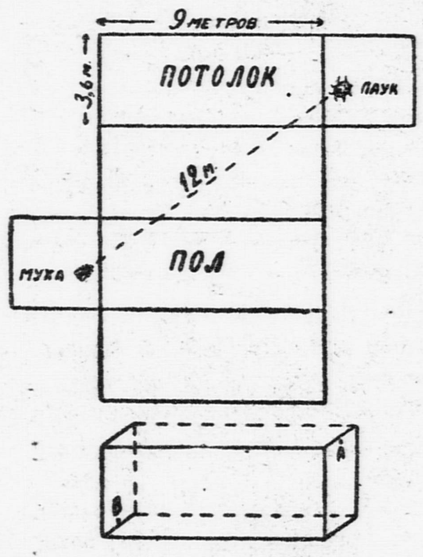

ЧАЙНВОРД

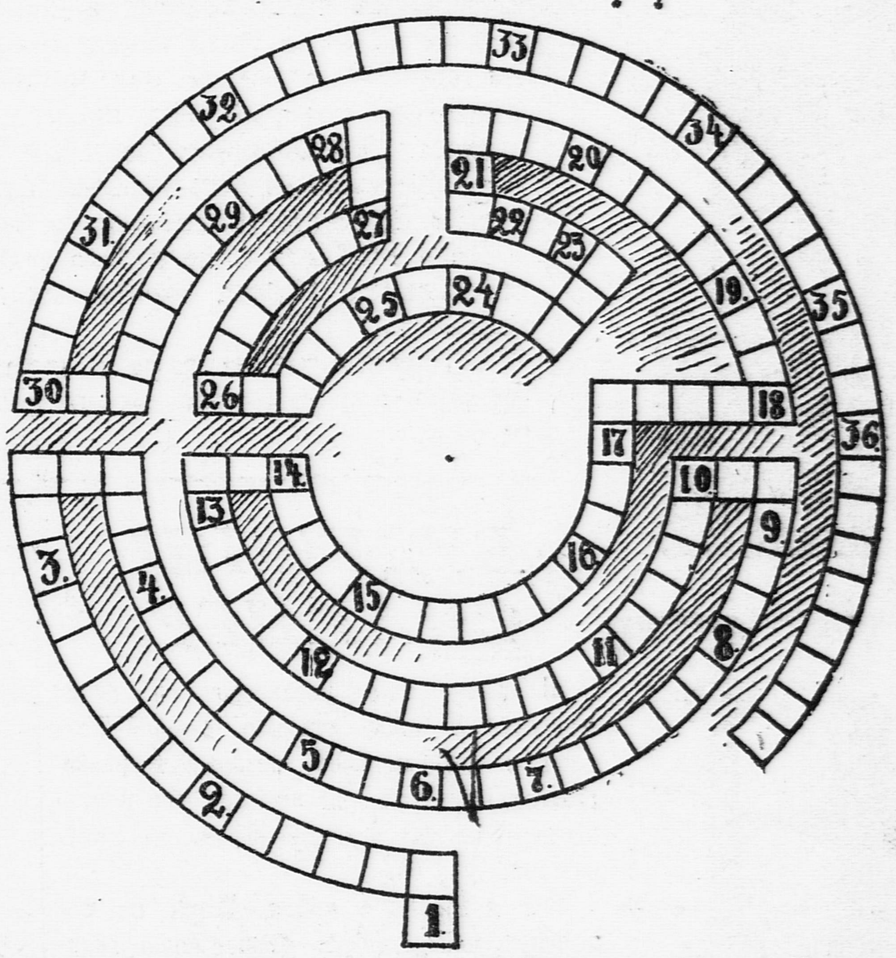

1. Великий русский полководец.
2. Важный город древнего мира.
3. Порт на Черном море.
4. Начальник войска в военное время в древней Руси.
5. Большая река в Италии, на которой стоит город Флоренция.
6. С'едобное вещество в скорлупе.
7. Старинное название коллективных плясок и песен в деревне.
8. Спортивный снаряд.
9. Направление парохода.
10. Птица.
11. Воздушный транспорт.
12. Книга с чистыми листами.
13. Название месяца в году.
14. Название овоща.
15. Город в СССР.
16. Остров в Балтийском море.
17. Город на берегу Черного моря.
18. Растение, из которого получается масло.
19. Неподвижная часть в электрических машинах.
20. Подвижная часть в электрических машинах.
21. Продукт питания.
22. Однолетнее растение из семьи бобовых.
23. Хищная птица.
24. Сосновый лес.
25. Город на Дону.
26. Человек, работающий под водой.
27. Освещение неба перед наступлением дня или ночи.
28. Полуостров, который обижается на свою территорию.
29. Места, на которых производится рубка леса.
30. Драгоценный камень.
31. Млекопитающее животное.
32. Искусственное помещение для рыб.
33. Род птицы.
34. Река на Дальнем Востоке.
35. Название цветка.
36. Лечебное учреждение.

Прислал Ф. СОБОЛЕВ (Москва).

Следующий номер «Пионерской правды» выйдет 8 декабря.

НА УРОКАХ СТАЛИНСКОЙ КОНСТИТУЦИИ

СКОЛЬКО НОВОГО МЫ УЗНАЛИ!

В школе мы изучаем Сталинскую Конституцию, которую утвердил Чрезвычайный VIII С'езд Советов СССР. Сколько нового узнаем мы при этом!

В Конституции записано, что «Вся власть в СССР принадлежит трудящимся города и деревни». И в самом деле, смотрите, ребята: по нашему избирательному округу кандидатом в Верховный Совет СССР выдвинут Иван Иванович Гудов — стахановец Станкостроительного завода. Знаете, ребята, он ведь раньше пас коров. Был пастухом. Теперь его выдвинули управлять страной!

В своем докладе товарищ Сталин говорил о том, что в СССР все нации и расы равноправны. Раньше же было совсем не так.

Учительница рассказывала нам, как до революции жители Бурят-Монголии послали делегатов в Петербург с жалобой на притеснения, которые они терпят от начальства. Но они не дошли туда. Где бы они ни появлялись, их били камнями, травили собаками, не давали даже пить из колодца — и все потому, что они монголы! Вынужденные скрываться в лесах, они погибли от холода и голода. Да если бы они и добрались до Петербурга, то все равно ничего бы не добились. Разве стало бы начальство с ними разговаривать?! Их и за людей не считали.

Теперь этот народ, как и все народы нашей страны, живет другой, счастливой жизнью. Вы помните, ребята, в прошлом году, когда девушки Бурят-Монголии на лыжах пришли в Москву, с каким почетом встречала их столица! Их пригласили в Кремль. Ведь наша страна — это братский союз всех народов.

Или такой пример. Все наши родители имеют постоянную работу. Летом они получают отпуск, едут на курорт или в дома отдыха. Вот, например, папа Вити Агуреева в этом году отдыхал в Крыму, а Гали папа — на Кавказе. Наши родители знают, что когда они будут старыми и не смогут работать, о них будет заботиться государство. А вот в Германии, где у власти фашисты, работы всем нехватает. И безработные очень часто убивают себя и своих детей, потому что нечего кушать и нечем платить за квартиру.

Когда мы вырастем, кончим школу, то пойдем учиться в вуз. Катя хочет стать геологом, Витя — летчиком, Галя — военным инженером. И когда будем учиться, мы будем получать стипендию.

Это и есть право на труд, отдых и образование. В своем докладе товарищ Сталин говорил, что в Конституции записано то, что уже добыто, завоевано, то, что у нас уже есть.

Нам очень хочется послушать доклад товарища Сталина в кино. В прошлом году, когда шел этот звуковой фильм, нас не взяли. «Вы еще маленькие», — говорили. Сейчас мы уже в 7-м классе и обязательно пойдем в кино смотреть и слушать доклад товарища Сталина на VIII С'езде. Это поможет нам еще лучше усвоить Сталинскую Конституцию.

КАТЯ СМЕРТИНА, ВИТЯ АГУРЕЕВ, ГАЛЯ ШЕЛЕХОВА, ТОНЯ ВОЛКОВА, ВАЛЯ СИНЕГУБОВА, ГАЛЯ ПАВЛОВА, НИНА БОРОВСКАЯ.

Москва, 17-я школа, 7-й класс «В».

Отв. редактор А. СТРОЕВ.

Сколько разных есть на свете
Стран — и малых и больших!
Много могут марки эти
Рассказать тебе о них.

ЕСЛИ ТЫ ХОЧЕШЬ ПРИОБРЕСТИ

МАРКИ ДЛЯ КОЛЛЕКЦИИ

В ПАКЕТАХ,

ПОШЛИ ЗАКАЗ ПО АДРЕСУ:

Москва, 12, ул. Разина, 3, пом. 74, «ДИАПОЗИТИВТОРГ».

Ты получишь марки наложенным платежом.

Подробный прейскурант марок тебе пришлют бесплатно.

Наш адрес: Москва, Ленинградское шоссе, улица «Правды», д. 24 (5-й этаж), редакция «Пионерской правды».
Телефоны: для справок — Д 3-33-29, секретариат — Д 3-33-25, отдел писем — Д 3-33-27, отдел информации — Д 3-30-00, отделы школы и пионеров — Д 3-33-24.

Уполномоченный Главлита № В—34669. Типография газеты «Правда» имени Сталина. Изд. № 1142.